CUB+
Impulsando la solidaridad con Cuba
Año V / Nº 24 15 Mayo 2018

Silvio, el hombre, Fidel y la Revolución de por medio

Recientemente Silvio Rodríguez fue el invitado del programa de entrevistas en Rusia Today "Conversando con Correa" que desde el mes de marzo anima Rafael Correa, presidente de Ecuador de 2007 a 2017 e impulsor de la "Revolución Ciudadana", insertada en el campo de los procesos bolivarianos en América Latina. La entrevista fue la ocasión para preguntar a Silvio sobre los últimos cambios acaecidos en la dirección gubernamental de Cuba, concretamente la sucesión de Raúl Castro por Miguel Díaz-Canel en el Consejo de Estado y de Ministros, que él veía *"con esperanza"*, añadiendo que *"este cambio es bueno para Cuba y la revolución"*.

Pero lo que más destacaremos en estas páginas de Cuba+ es lo que comentó **sobre la relación del arte y de la revolución**, y también sus palabras **sobre Fidel Castro**, que nos sirven para alimentar ese homenaje permanente al Comandante en Jefe, quien se nos muestra cada vez más cotidianamente eterno (por necesario) dada la inmensa inspiración y el altísimo magisterio que su vida militante ofrece a todo aquel que batalla por la revolución y el antiimperialismo.

Refiriéndose al **rol de los artistas** en los procesos revolucionarios, el representante de la Nueva Trova cubana opinó que estos *"son siempre apasionantes porque revuelven la realidad, la cuestionan, hacen avanzar el mundo en distintas direcciones"*. Afirmó que *"la conciencia es ya algo que le sucede al individuo, incluso antes de tener una vocación"*, recordando así su propia historia en la que, con tan solo 12 años, vivió la Revolución Cubana de 1959, participando en la campaña de alfabetización y sumándose a la milicia durante la invasión de Playa Girón.

Pero Silvio también dejó claro que *"el arte tiene que ser revolucionario, pero si no es de calidad no es arte"*. Todos sabemos que este principio ha sido sagrado para Silvio. De alguna manera, y ahora que se conmemora el aniversario del nacimiento de Marx, esa máxima nos retrotrae a aquellas memorables palabras de Engels: *"¡Si supiesen que Marx no creía nunca que incluso sus mejores co-*

.../ sigue en última página

Y LA SIERRA LE DIO LA RAZÓN A BAYO
(MAESTRA, COMO ÉL)

La vida del General Alberto Bayo y Giroud podría considerarse sinónimo de justicia poética. Un hispano cubano, de padre español y madre cubana, que luchó a las órdenes de la II República en la Guerra Civil Española, que vio pisoteadas sus ideas para cambiar el transcurso de la historia y que pensó que la amarga derrota le perseguiría toda su vida. Pero jamás pudo imaginarse que algún día, en su exilio, *La Redención* llamaría a su puerta para convertirse en maestro de maestros y alcanzar la victoria que le arrebataron.

Bayo nace el 27 de marzo de 1892 en Camagüey, Cuba. Sus padres se ven obligados a abandonar la isla en 1898, instalándose en España. Estudió cuatro años en EEUU. A su vuelta se alista en el ejército español, donde se forma militarmente y aprende ingeniería en el Alcázar de Toledo, obteniendo el título de piloto en la Escuela de Aviación Militar en 1915. Sus primeras operaciones serán en África, donde permanecerá 5 años a las órdenes de

.../ sigue en página 4

Cuba más, Cuba Marx

La Revolución marxista de corazón cubano

A tan temprana edad de la Revolución cubana –diciembre de 1961– el periódico Revolución publicaba en una de sus portadas de entonces: «Soy marxista leninista y lo seré siempre». Eran palabras de Fidel, y en ese ideario, también se sostendrían las bases del proyecto de país que desde mucho antes viniera gestándose y que viera la luz el primero de enero de 1959. *"(…) el caudal extraordinario de conocimientos que el marxismo encierra, significa para nosotros una ventaja extraordinaria en esta lucha. (…) el marxismo no es solo la única verdadera ciencia de la política y de la revolución, sino que desde que el hombre tiene conciencia de sí mismo, es la única interpretación verdadera del proceso de desarrollo de la historia humana"*, diría también el Comandante en Jefe, en junio de 1962.

Y Fidel alertaba, además, sobre las maneras de acercarnos a la obra de Marx: *"Quizás una de las cosas, sin embargo, más difíciles de comprender es que ninguna de esas interpretaciones son interpretaciones mecánicas, que ninguna de esas interpretaciones tienen que ser interpretaciones de cliché, y que el marxismo no es un conjunto de "formulitas" para tratar de aplicar a la fuerza la explicación de cada problema concreto, sino una visión dialéctica de los problemas, una aplicación viva de esos principios, una guía, un método."*

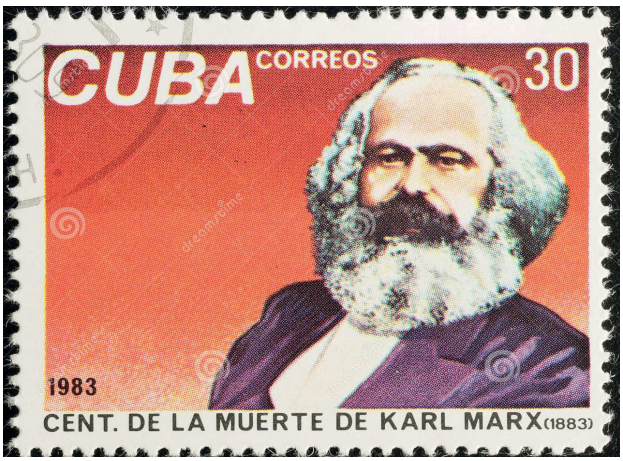

El pensamiento marxista estaría presente entonces en la práctica cubana del día a día, sería parte de las bases teóricas en que asentaran su ideario personalidades como el Che –con una mirada contemporánea del marxismo que se hiciera latente en su obra filosófica, y que tuviera una expresión valiosa en "El socialismo y el hombre en Cuba".

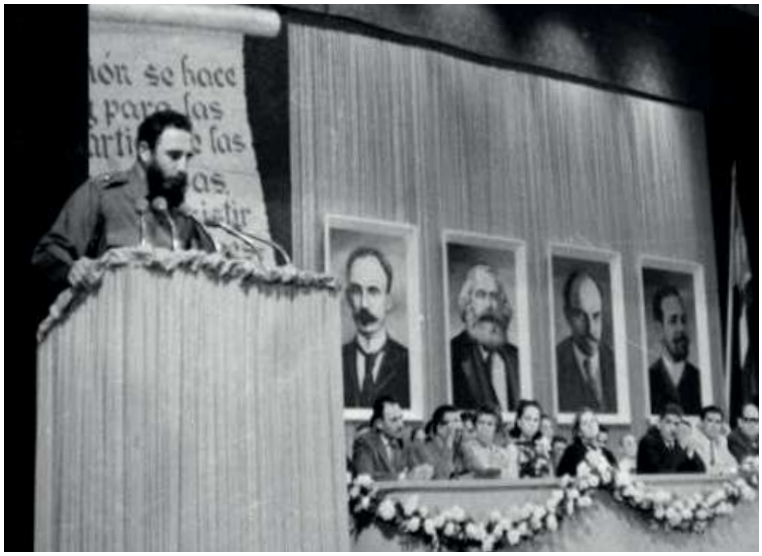

Otros como Carlos Rafael Rodríguez abrirían "caminos a posteriores estudios especializados desde la perspectiva del marxismo", al decir de una estudiosa de su obra.

La mirada humanista y al lado de los humildes de «El Moro», como también le llamaran a Marx, hizo a Martí reparar en su pensamiento, de ahí que en ocasión de su muerte expresara: *«Porque tomó partido por los pobres, merece nuestro honor»*.

"El mayor pensador viviente ya no pensará más. El mundo sentirá pronto el vacío que deja la muerte de este Titán. Su nombre y su obra vivirán durante siglos", así lo despediría también su gran amigo Federico Engels, en el cementerio de Highgate.

Las ideas llevarían a otro cubano, al santiaguero Pablo Lafargue, hasta la puerta de Marx, y lo uniría no solo en el compromiso del pensar, sino que se convertiría en parte de su familia, cuando su hija Laura se uniera en matrimonio con Lafargue.

El pensamiento de Marx estaría en la guía de Raúl y en la visión de nación soberana, independiente, socialista, democrática, próspera y sostenible que se construye.

La Conceptualización del Modelo Económico y Social Cubano de Desarrollo Socialista, aprobada en el 7mo. Congreso del Partido, entre los principios que sustentan nuestro socialismo enarbola «el papel dirigente del Partido Comunista de Cuba, único y vanguardia organizada de la nación, martiano, marxista, leninista y fidelista, fuerza dirigente superior de la sociedad y del Estado, expresión de la unidad de todos los cubanos en torno a la dirección de su Revolución, de los humildes, por los humildes y para los humildes, sobre la base de su prestigio, autoridad moral, ejemplaridad y vínculos con el pueblo».

Marx desmontó las bases de desigualdad y explotación que sustentan al capitalismo y nos enseñó a entenderlo, de ahí que la construcción de un modelo alternativo sea, sin duda, el camino de Cuba. El marxismo no es letra muerta, respira y se oxigena en el pensamiento y el actuar revolucionario.

Arlin Alberty Loforte
granma.cu

Más allá de la química

"Siria resiste con firmeza, heroicidad, perseverancia, encabezado por su Gobierno y el partido al-Baath Árabe Socialista, de una manera muy eficaz, y lo está haciendo por sí mismo y por todos nosotros, porque cuando cambia drásticamente la geopolítica mundial, todos los pueblos del sur sufren".

(Lourdes Cervantes, secretaria general OSPAAAL, Organización de Solidaridad de los Pueblos de África, Asia y América Latina, organismo internacional con sede en Cuba).

El millón de muertos de las no armas de destrucción masiva en Irak nos sigue removiendo el estómago y la conciencia. Cada vez sabemos mejor cómo se las gasta el imperio para extender la "democracia y la libertad" masivamente a países "del Sur" que han llegado a alcanzar dignos estándares de vida sin regalar directamente a las multinacionales el petróleo, el gas, o cualquier otro tipo de riqueza que poseen. O a países que simplemente se desvíen de la línea de obediencia y vasallaje. Vaya, que hace cincuenta y cinco años que Siria tenía todas las papeletas: hasta eligieron el día que las mujeres comenzaron la Rusa para empezar su Revolución del 8 de marzo.

Siria, como Afganistán, Irak y Libia, tiene enormes riquezas; la más valiosa, el socialismo. Por cierto que el país de los talibanes, que ha vuelto a la edad media, tuvo un hombre en el espacio tan sólo hace veinte años. En la Libia de Gadafi becaban a mujeres y hombres la especialidad en cualquier universidad del mundo. Hoy, tras el huracán de "democracia y libertad", hay mercados de esclavos y es una de las zonas más inseguras del planeta. Irak, la hermana mayor que impulsó con la suya la Revolución Siria, sigue pagando las consecuencias de guerras promovidas desde Occidente con invasiones mercenarias sufragadas por dictaduras como la Saudí y sus socios de la OTAN.

Si de armas químicas se tratase -aparte de las alemanas y británicas descubiertas por las fuerzas Sirias en Guta Oriental y que Rusia ha denunciado-, el séptimo país del mundo que más armas exporta, España, debería mirar al Rif, esa república que regalamos a la monarquía Alauita. Ahí la marca España es líder, pues fue con los rifeños que se estrenó el macabro uso de las armas químicas. Para matar "rebeldes" decían. Y siguen matando sus secuelas y sus secuaces: unas en forma de cáncer, los otros reprimiendo sangrientamente a quienes piden escuelas y hospitales.

La rastrera política de vasallaje de los gobiernos de España, Aragón y Andalucía, permitiendo que desde Rota y Zaragoza saliesen barcos y aviones a lanzar misiles contra Siria, nada tiene que ver con el USO sirio de armas químicas pero mucho con U$A. Porque si de armas químicas se tratase… ¡qué decir de Washington, Monsanto, el agente naranja y sus tres millones de vietnamitas asesinados, de los 500.000 niños que nacieron con malformaciones! Los fabricantes de muerte quieren guerras entre pueblos, pero estos claman por la paz. No hacen falta encuestas, no hay excusas ni justificaciones, por insistente que sea la machacona propaganda de los que trabajan para extender la sinrazón. Cualquier imagen de dolor, manipulada o no, debe conmovernos. Pero el dolor debe conmovernos más allá de la imagen. Más allá de pedirle a la OTAN trabajito pá Rota, más allá de no estar en contra de construirle corbetas a Arabia Saudí. Más allá del Carnicerito de Libia. Más allá es donde se construye izquierda, esperanza en el socialismo y resistencia antiimperialista.

Y LA SIERRA LE DIO LA RAZÓN A BAYO
(MAESTRA, COMO ÉL)

.../ viene de página 1

las Fuerzas Militares Magrebíes capitaneadas por oficiales españoles. En estas campañas comienza a observar y aprender las técnicas militares de las guerrillas marroquíes, utilizadas para romper cercos, desabastecer y desmoralizar al enemigo. Además, las experiencias que vivió en el continente olvidado fueron una fuente de aprendizaje para comenzar a situarse del lado de los oprimidos. Pudo observar de primera mano cómo ejércitos poderosos aplastaban pueblos indefensos para sus intereses imperialistas. A su vuelta a casa fundó el primer aeródromo de la historia en España y fue condenado por escribir panfletos criticando la monarquía borbónica.

En 1936, antes del levantamiento franquista, ostentaba ya el grado de Capitán de Aviación de Infantería y su conciencia de clase le hizo ser fiel en todo momento al bando Republicano. Al inicio de la sublevación rebelde por todo el territorio español, Baleares es capturada inmediatamente como punto estratégico aeronaval y de comunicaciones para las tropas nacionalistas y el fascismo italiano. Alberto capitaneó la liberación de las islas con unos 6000 hombres y mujeres bajo su mando. En un primer desembarco consigue restablecer el orden en Ibiza. Se gana

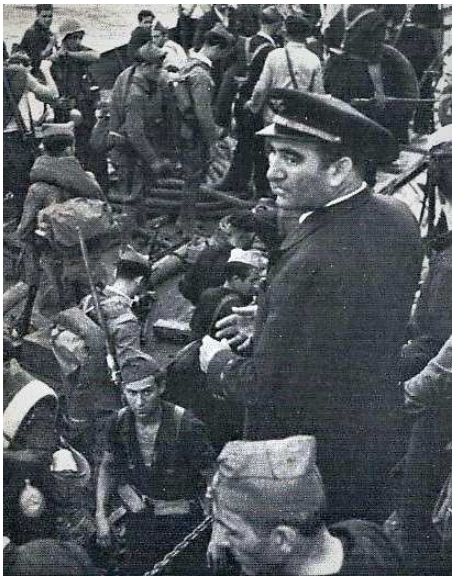

el prestigio por el rescate de Rafael Alberti y otros republicanos tomados como prisioneros. En su expedición hacia Mallorca no tuvo tanta suerte. La poca coordinación de los bandos

republicanos y su evidente división no pudieron hacer frente a la disciplina y los recursos de la Falange, ayudados por los Camisas Negras de Mussolini. Finalmente, en medio de las contradicciones que había entre el Gobierno Central de Madrid y la Generalitat Catalana, se ordenó abandonar Baleares, justificando que había otras conquistas y defensas prioritarias.

Mientras la guerra avanzaba, también avanzaba el deterioro del bando republicano. Los fascistas comenzaban a acorralar Madrid. Bayo, que había sido juzgado y relevado por lo ocurrido en Mallorca, propuso que se cambiara la táctica de la guerra, acordándose de lo que vivió en África. La estrategia tradicional de los mandos republicanos era mantener una defensa regular. Mientras esto ocurría, los nacionalistas se iban concentrando poco a poco en puntos estratégicos de los alrededores de la capital para abastecerse y rearmarse. Bayo escribió un libro a modo de exposición para sus mandos *"150 preguntas a un guerrillero"*. En él recogía como debía combinarse la defensa de la guerra convencional con la lucha de guerrillas; ataques fugaces – *el "pica y corre" y el "muerde y huye"*- realizados por pequeños comandos en los avisperos fascistas más dotados para fragmentarlos y desorientarlos. Finalmente, su manual fue menospreciado y el bando republicano siguió con su estrategia, llevando a sus milicianos hacia mataderos hasta ser aniquilados. A lo largo de toda su vida sostuvo que sus creencias habrían dado la vuelta a la contienda. Algunos analistas e historiadores bélicos le darían la razón. El historiador Antony Beevor escribió en su crítica de la Guerra Civil que *"habría sido el método más eficiente, y el menos costoso, para que la República pudiera resistir a las tropas de Franco hasta el estallido de la guerra en Europa"*.

En 1939, con el golpe de estado consolidado, Bayo se ve condenado al exilio. En un principio vuelve a sus raíces, Cuba, donde imparte clases de matemáticas en una academia. En 1942 le ofrecieron un puesto fijo para ocuparse de la cátedra de aerodinámica y navegación aérea de la escuela de aviación en México. Con el tiempo comenzó también a dirigir una modesta fábrica artesanal de muebles. En sus escritos sobre la Guerra se percibía como cargaba con el remordimiento por no poder llevar a cabo sus ideas. Era su espina clavada. Durante un largo tiempo mantuvo una vida acomodada y sin preocupaciones, hasta que un día de 1955, un joven abogado cubano, como si fuera el destino personificado, le hizo una visita.

"Fidel Castro, sentado frente a mí, me gritaba gesticulando con violencia, como si me echara una gran bronca: ¡Usted es cubano, usted tiene la ineludible obligación de ayudarnos!" -escritos sacados de las memorias de Alberto Bayo- *"Me decía que pensaba*

Y LA SIERRA LE DIO LA RAZÓN A BAYO
(MAESTRA, COMO ÉL)

derrocar a Batista en un futuro desembarco que pretendía efectuar con hombres, cuando los tuviera, y con barcos, cuando tuviera el dinero para comprarlos, pues en aquel momento en que hablábamos él no tenía ni un hombre ni un dólar. ¿No tenía gracia la cosa? ¿No parecía un juego de niños? Él me preguntaba si yo me comprometería a enseñar táctica de guerrillas a sus futuros soldados cuando los hubiera reclutado y cuando recolectara el dinero para alimentarlos, vestirlos, equiparlos y comprar barcos para trasladarlos a Cuba. Vamos, pensé yo, ese joven pretende levantar una montaña con una mano. Pero ¿qué me costaba complacerle?". Y así, estrechándose la mano, es como Bayo, después de años de reposo, se comprometió con el movimiento 26 de Julio. Castro prometió que volvería en menos de un año de su viaje por EEUU para recaudar dinero y

tropas. Bayo reconoce que todo esto le parecía un imposible, pero comenzó a documentase sobre Fidel y la gesta del asalto al Moncada avalaba todo lo dicho. Fidel cumplió con su palabra, volvió con modestos recursos y nuevos guerrilleros, entre ellos Ernesto Guevara y su hermano Raúl.

Bayo abandono sus clases y vendió su negocio a petición de un persuasivo y tajante Fidel, entregándose exclusivamente a la instrucción de sus nuevos pupilos. Se instalaron en San-

ta Rosa y como una catarsis, desenterró su antiguo manual, rechazado en 1937, para que sus alumnos lo pusieran en práctica. Los educó también en las nuevas experiencias revolucionarias, como las tesis de Mao Tsé Tung en China y la praxis vietnamita. Les enseñó como una guerrilla numéricamente inferior puede derrotar fuerzas regulares, utilizando la nocturnidad, las ventajas del terreno, cuidando íntimamente las armas y la munición… etc. Pero la lección más valiosa de todas sería: *"La Guerrilla con el apoyo social será invencible"*. Acabó convirtiendo a simples milicianos, llevados por la pasión, en auténticos guerrilleros de disciplina férrea.

Hay que destacar su entrañable relación con el Che. Era su discípulo estrella, del que exprimió y perfeccionó todo su talento. La talla del Che acabó siendo admirada por todos sus camaradas, era sin duda el dirigente más brillante, y por unanimidad concluían que era el hombre mejor dotado para conducir una experiencia guerrillera. Guevara llegó a reconocer que sin Bayo jamás se habría convertido en el revolucionario que fue. Cuando escuchó sus enseñanzas comenzó a creer en un triunfo que hasta entonces le había parecido remoto.

Cuando llegó la hora de partir hacia la Sierra Maestra, Bayo quiso enrolarse en el Granma. Fue un momento duro, pero entendió la negativa de Fidel por su avanzada edad. Felizmente, vio partir su gran Obra Maestra, que en 1959, se alzaría con la victoria alcanzando la eternidad. Los hechos avalaban sus ideas, Bayo había conseguido su absolución personal.

Volvería a Cuba a pasar el resto de su vida. Muere el 4 de agosto de 1967 con la máxima distinción militar cubana, el grado de general del Ejército, pero también con las insignias de Aviación de la Segunda República Española.

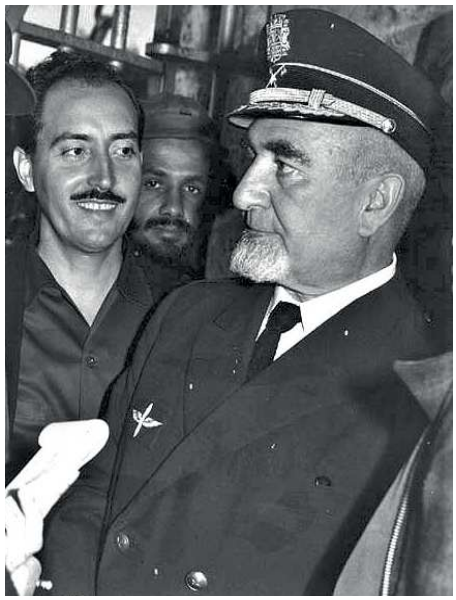

"Para mí, a quien llamaba su mejor alumno, es un honor escribir estas líneas como prefacio a las memorias de un gladiador que nunca se resigna a ser viejo. Del general Bayo, moderno Quijote, cuyo único temor es que la muerte no le permita ver a su país liberado, digo que es mi maestro".

(Che Guevara)

Solidaridad con la revolución bolivariana

La tarde del viernes 13 de abril la Plataforma Bolivariana de Cádiz Francisco Miranda organizó un acto de solidaridad con la revolución venezolana. Al encuentro, celebrado en el local de Barrio Abierto, asistieron numerosos compañeros y compañeras de distintos colectivos que disfrutaron con la presencia de Julio García Jarpa, ministro consejero de la embajada de Venezuela en España. Su visita a Cádiz se enmarca en la gira por la verdad y solidaridad con Venezuela iniciada en Galicia, cuyo objetivo es construir una red de apoyo en todo el Estado para enfrentar la campaña contra la revolución bolivariana. Tras una segunda parada en Asturias, Julio García llegaba el jueves 12 a nuestra ciudad. Después de reunirse con diversos colectivos esa tarde y la mañana del viernes, lo recibimos en el local con los brazos abiertos.

El acto empezó con un pequeño vídeo donde se mostraban imágenes de varias actividades realizadas por la Plataforma. A continuación, tomó la palabra Julio García, ante la atenta mirada del público asistente. Nuestro invitado comenzó hablando sobre la situación de Venezuela antes de la revolución, cuando los partidos COPEI y Acción Democrática se repartían el poder mediante elecciones fraudulentas. Militante de la guerrilla comunista, Julio nos contó la desorientación de la izquierda venezolana hasta la llegada de Chávez. Aquel "*por ahora, los objetivos que nos planteamos no fueron logrados*", pronunciados por el comandante Hugo Chávez, el 4 de febrero de 1992, despertó al movimiento revolucionario que se uniría bajo la bandera del Partido Socialista Unificado de Venezuela. A partir de ahí, los triunfos electorales del chavismo pondrían en marcha la revolución bolivariana.

Un sistema que trasciende la democracia representativa para transformarla en protagónica, cuyo objetivo final es la implantación del socialismo. Julio García destacó algunos logros conseguidos en estos años gracias al sistema de misiones. Entre ellos se encuentra la entrega, en siete años, de dos millones de viviendas, amuebladas y con electrodomésticos, y el desarrollo del poder popular mediante la creación de comunas. Además Julio García aportó otros datos importantes como el creciente número de milicianos; y otros referentes a los ya conocidos éxitos educativos como la eliminación del analfabetismo y la alta tasa de universitarios venezolanos, que colocan al país en quinto lugar en número de matrículas.

Al acabar su intervención, disfrutamos de aperitivos y bebidas. Con buena compañía y música venezolana, brindamos por el triunfo de la revolución bolivariana. Por último, la Plataforma le hizo entrega de varios números de la revista Cuba +, donde aparecen artículos sobre Venezuela y el SAT le regaló una garrafa de aceite.

De este modo, finalizaba un encuentro de solidaridad entre dos pueblos hermanos, y los allí presentes estrechábamos lazos con una revolución que, ahora más que nunca, nos toca defender desde aquí.

RESUMEN
LATINOAMERICANO Y DEL TERCER MUNDO
www.resumenlatinoamericano.org

Resumen Latinoamericano y del tercer mundo

Imposible desde Cuba+ no simpatizar con este portal amigo que trabaja incansablemente en la tarea de informar para formar desde un punto de vista antiimperialista. Así que aprovechamos este número para hacer un "resumen" de Resumen Latinoamericano, potenciando su divulgación y aunando esfuerzos en la tarea de la contrainformación.

Diarios de Urgencia sobre los ataques fascistas en Venezuela

El continente latinoamericano debe ser uno solo en demostrar el compromiso con quienes han venido gestando una de las Revoluciones más entusiasmantes y progresistas de este siglo. Al fascismo, se sabe, sólo se lo para con el pueblo organizado en la calle. Pero también con la solidaridad internacionalista en cada país donde haya hombres y mujeres comprometidos con la construcción de un mundo más inclusivo.

Es hora de demostrarle a los revolucionarios venezolanos todo nuestro agradecimiento por haber forjado, al calor del accionar y el legado del Comandante Hugo Chávez, tantos caminos de dignidad y rebeldía.

Movimientos sociales llaman a "resistir" en las calles la vuelta al FMI

En Argentina, distintos dirigentes sociales llamaron este martes a "resistir en las calles" la vuelta de la Argentina al FMI, anunciada por el presidente Mauricio Macri en un mensaje grabado. Se trata del primer salvataje del Fondo desde la crisis del 2001. El diputado Leonardo Grosso, referente del Movimiento Evita, remarcó que "ya sabemos lo que pasa cuando entra el FMI a nuestro país", por lo que "los movimientos populares, los sindicatos y cada argentino y argentina con memoria deben estar en la calle resistiendo esta política que sólo va a generar hambre, desocupación y miseria".

Argentina se convertiría en el país que más le debe al FMI en el mundo

El Frente Polisario celebra el 45º aniversario de su fundación

La parlamentaria argelina Saiida Bunaab, presidenta del grupo de amistad argelino-saharaui, ha confirmado que los actos de celebración para festejar el 45º aniversario de la fundación del Frente Polisario llegan en un momento destacado, debido a las victorias diplomáticas conseguidas por la causa saharaui en diversos foros internacionales.

El presidente de la RASD y Secretario General del Frente Polisario, Brahim Ghali destacó en su discurso que *"... los saharauis quieren recordar a todo el mundo que pese a los 45 años de lucha, sufrimiento y privaciones, su voluntad de ser libres y de disfrutar de sus derechos más elementales no se ha quebrantado, sino que se ha reforzado"*.

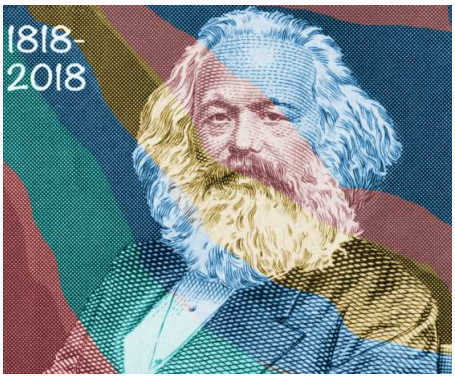

El Capital de Marx y las luchas actuales en América Latina

El pasado sábado 5 de mayo se cumplió el 200 aniversario del nacimiento de Karl Marx. En su homenaje el chileno Rafael Agacino recupera el pensamiento del autor de "La guerra civil en Francia" en clave Latinoamericana. Puedes encontarlo en el portal "Contrahegemonía web".

Igualmente nuestro amigo y compañero Néstor Kohan, reflexiona en su artículo "Marx sobre Nuestra América" sobre la influencia histórica de Marx en los procesos de América Latina. Disponible en RESUMEN LATINOAMERICANO y originalmente en el portal de noticias **nodal** "nodal.am". En esta última web podéis encontrar la miniserie "Marx ha vuelto", basada en el Manifiesto Comunista.

Silvio, el hombre, Fidel y la Revolución de por medio

.../ viene de página 1

sas eran bastante buenas para los obreros y que consideraba un crimen ofrecer a los obreros algo que no fuese lo mejor de lo mejor!"

Recordó Silvio su viaje en el barco pesquero Playa Girón, en el cual estuvo casi cuatro meses cantando a los marineros que estaban llevando a cabo *"un trabajo heroico"* ya que, hasta el momento, no había una flota cubana de pesca. *"Un pescador compartía su camarote conmigo"*, rememoró el cantautor, detallando que cuando este se iba a trabajar él se quedaba *"solo con una grabadorita pequeña"* y con tres casettes de 90 minutos donde *"grabé todo lo que se me ocurrió"*, apuntó. *"Ahí escribí* ***Ojalá*** *y una canción que a mí me gusta y que considero que es algo de lo que he hecho que vale la pena:* ***Playa Girón****"*, dijo. A partir de esa experiencia pudo reflexionar: "*Cómo me ubico, cuál es el papel de lo que yo hago en medio de este gran movimiento de gente"*.

En la entrevista Silvió dice que *"evidentemente no basta con sacar de la miseria a la gente, hay que explicarles por qué, crearles conciencia de lo que se está haciendo por ellos y de lo necesario de que se comprometan con las ideas"*. Y fue entonces donde aludió directamente a Fidel, diciendo que *"hubo una persona que durante décadas se paraba, casi todos los días delante del pueblo, a explicar las cosas"*.

Hemos querido completar esa visión admirativa de Silvio sobre Fidel haciendo referencia a la inspiración que este le hizo para escribir la canción **"El necio" (*)**, escrita en los duros años del derrumbe de la Unión Soviética y cuando casi todo el mundo apostaba por que Cuba no iba a aguantar sin caer en las garras del imperialismo.

(*) La publicamos en el nº 11 de Cuba+

Compañeros poetas,
tomando en cuenta
los últimos sucesos en la poesía,
quisiera preguntar —me urge—,
qué tipo de adjetivos se deben usar
para hacer el poema de un barco
sin que se haga sentimental,
fuera de la vanguardia
o evidente panfleto,
si debo usar palabras
como Flota Cubana de Pesca
y «Playa Girón».

Compañeros de música,
tomando en cuenta esas politonales
y audaces canciones,
quisiera preguntar —me urge—,
qué tipo de armonía se debe usar
para hacer la canción de este barco
con hombres de poca niñez,
hombres y solamente hombres sobre cubierta,
hombres negros y rojos y azules,
los hombres que pueblan el «Playa Girón».

Compañeros de Historia,
tomando en cuenta lo implacable
que debe ser la verdad,
quisiera preguntar —me urge tanto—,
qué debiera decir, qué fronteras debo respetar.
Si alguien roba comida y después da la vida
¿qué hacer?
¿Hasta dónde debemos practicar las verdades?
¿Hasta dónde sabemos?
Que escriban, pues, la historia, su historia,
los hombres del «Playa Girón»

Algunos que escribimos en esta revista tuvimos la suerte de estar en aquel discurso memorable de Fidel ante su pueblo, a finales de 1988, cuando proclamó que si era preciso él se quedaría aguantando solo la bandera del socialismo en las isla, y las miles y miles de personas de personas allí reunidas por el día de los CDR (Comités de Defensa de la Revolución) gritaron que lo acompañarían. Fidel contrariaba lo que parecía inevitable. Y también contrariaba aquello de la inevitabilidad de la corrupción en el liderazgo político. Bastaba con que este fuera revolucionario en esencia, por tanto, en ejemplaridad y en ética. Pudimos comprobar cómo eso inspira en los pueblos una fidelidad a prueba de historias. Y hasta de antihistorias necias, como las que se vivieron hasta el paroxismo aquellos años. Normal que, con motivo de la desaparición física de Fidel, Silvio escribiera en su blog que Fidel Castro era *"uno de los seres humanos más extraordinarios de todos los tiempos"*, que *"desde que yo era niño lo vi como a un maestro del humanismo. Todavía lo veo de esa forma"*, apostillando su homenaje con un *"Gloria eterna para Fidel"*. Sea.